Активе

16 - 19 сентября 1994 г. Газета п. ВИСАГИНАС, издается с июня 1990 года. №67 (322)

17 сентября Дом творчества отмечает свой День рождения. Желаем его коллективу дальнейших творческих успехов, а ребятам - найти себя в любимом деле.

Читайте об этом на 3 стр.

Год назад: торжественное вручение "кота в мешке" директору Дома творчества Светлане Шадченевой

В этом номере:

2стр. Будет ли лагерь у моря?

3стр. Юный висагинец стажируется в США.

4 стр. Врачи предупреждают: укусы клеща опасны!

5стр. Собирайте грибы на здоровье.

Машин много, гаражей мало

Последним гаражным кооперативом, бесславно самораспустившимся осенью прошлого года, был «Смалвас». С тех пор не появилось больше инициативных групп, желающих построить в Висагинасе новые гаражи. А машин в городе прибывает. Дешевые иномарки заполонили платную автостоянку в 1 микрорайоне, стоят во дворах и арендованных гаражах. Изъяли у автомобилистов и платную стоянку в 3 микрорайоне, устроив там рынок. Между прочим, за чертой города...

Тем, кто мечтает о строительстве собственного гаража, можно сказать одно: сначала получите землю. Земля у нас пока вся государственная, и выделяется под индивидуальную застройку комиссионно. Но не просто так, а с аукциона. Схематически эта процедура несложна, но требует кое-каких организаторских способностей и даже денежных средств.

Итак, вы нашли партнеров и сплотили инициативную группу, объединенную желанием построить гараж где-нибудь вдоль дороги на НАЭС. Первым делом группа готовит заявку на имя управляющего районом, что, мол, хотели бы построить гаражи. К заявке прилагается план местности, который согласовывается архитектором города Висагинас. Вряд ли эта процедура требует пояснений. Необходимо избежать нарушения невидимых нам коммуникаций, грубого вторжения в архитектурный ансамбль поселка, неоправданной вырубки леса или нарушения целостности территории вокруг города.

Если вам удалось пройти первый этап, то на втором будет легче. По заявке инициативной группы управляющий районом должен создать Комиссию по подбору земли для строительства гаражей. Так как согласованная архитектором земля пригодна для ваших целей, остается убедить в этом комиссию, а также в том, что затеваемое дело целесообразно и выгодно для района в целом.

Только после согласия комиссии кусок земли выставляется на продажу на аукцион. И инициативная группа участвует в аукционе на равных правах со всеми желающими. Вот так. Если учесть, что от группы требуется заранее оплатить работу архитектора, комиссии и службы землеустройства, то выходит не совсем ясная перспектива.

Упомянутый в этой статье кооператив «Смалвас», например, отказавшись от места возле РТПС, поучаствовал в аукционе по продаже бывших воинских казарм, где намеревался купить здания под устройство трех тысяч гаражей сразу. А в результате казармы купила славная каунасская фирма «Инит», заодно прикупившая столовую и мехмастерские по соседству, да еще три недостроенных здания в Висагинасе.

Как сказал «А» уполномоченный правительством В.Щуров, до сих пор в районе еще ни один кусок земли не продавался. И неудивительно, с таким-то механизмом! Не стоило ли управлению сначала определить участки под строительство гаражей, коттеджей, магазинов, а уж потом ее продавать? И обязательно - с аукциона. А то выделенная под строительство земля в районе здания вневедомственной охраны по ул.Статибинину так и стоит пустая.

Определенно, нет хозяина - плохо. Но и не каждый хозяин земле полезен. Пусть уж тогда люди пользуются землею, пусть строят на ней свои гаражи и дачи, дома и магазины. Препятствовать им в этом, право же, не стоит.

Татьяна ВИШНЕВЕЦКАЯ

Станет ли белорусский язык родным?

Объявление о наборе учеников в 1 класс с белорусским языком обучения появилось незадолго до начала учебного года. Его открытие зависело от числа родителей, откликнувшихся на предложение в оставшиеся до 1 сентября дни. Набор состоялся, и вот уже вторую неделю 14 маленьких висагинцев, 7 девочек и 7 мальчиков, учатся в первом в городе «белорусском классе».

С первого учебного дня все предметы, кроме этики, ритмической гимнастики и музыки, ведутся на белорусском языке. Правда, пока еще игра идет в «одни ворота». Учитель объясняет и спрашивает по-белорусски, но из-за малого запаса слов дети отвечают на русском языке. Четыре часа в неделю, которые в других классах отдаются чтению и письму по-русски, в 1 Б занимаются «чтением и письмом» на белорусском. К сожалению, он не скоро станет по-настоящему родным языком, ведь несмотря на то, что родители учеников - белорусы, дома говорят, в основном, по-русски. Поэтому работа предстоит немалая и в классе, и в семье. Классный руководитель, Татьяна Соболь, уверена в успехе эксперимента и отмечает, что даже после первой школьной недели есть определенные положительные сдвиги: дети выучили новые слова, а кто-то вспомнил те, что слышал от бабушки во время летнего отдыха «за границей».

Необычному классу - первопроходцу активно помогает общество белорусов Висагинаса и, в частности, О.А. Давидюк. Они полностью обеспечили маленьких земляков учебниками, тетрадями. В ближайшее время из Минска привезут другую необходимую литературу, методические и наглядные пособия. Большую поддержку оказала Вильнюсская белорусская гимназия, насчитывающая более 200 учеников. Была организована встреча с ее преподавателями, обмен опытом в области обучения белорусскому языку. Висагинское общество белорусов помогло найти для класса второго преподавателя литовского языка, который дети начнут учить с 1 октября, разбившись на группы по 7 человек. На него планируется выделять столько же часов, сколько и на родной язык.

Цель открытия белорусского класса с усиленным изучением литовского - дать детям возможность после окончания школы продолжить образование на одном из этих языков, в зависимости от выбранной профессии. Неизвестно, сколько времени понадобится, чтобы решить эту проблему на государственном уровне. А пока люди, в меру сил, пытаются сами обеспечить будущее своим детям.

Наталья ГАВРЮШОВА

ИНФОРМАЦИЯ "А"

В последний день августа районное самоуправление выпустило распоряжение N229, которым аннулировано право торговать пивом и алкогольными напитками у ресторана «Гриль-бар». Это небольшое заведение в центре города, по сообщению экономической полиции, не имело бандеролей на бутылках - специальных этикеток, введенных постановлением правительства Литвы в этом году. Бандероли обязательны в торговле алкогольными и табачными изделиями.

В Игналинском районе по рекомендации департамента гражданской безопасности план действий в экстремальных условиях утвержден не управляющим, как обычно, а советом самоуправления. Новый план будет проверен на деле уже в октябре. 20-21 октября в районе пройдут учения, которые покажут сильные и слабые стороны плана, помогут его уточнить и улучшить.

В Литве открыта первая группа детского сада для детей-инвалидов. Ее учредило и взяло на себя финансирование районное самоуправление. Инициатором открытия группы детей с церебральным параличем явилось общество семей, воспитывающих инвалидов, «Вильтис». Это благородное начинание должно стать примером и для висагинских матерей, поднимающих, пока по-одиночке, своих больных детишек.

Информация «А»

14 сентября на ИАЭС состоялось обсуждение итогов выполнения колдоговора за 1 полугодие 94 г. Как сказал по акту проверки выполнения колдоговора генеральный директор ИАЭС В.Шевалдин, в 1 полугодии впервые за всю историю станция работала в новых условиях: получала средства от энергосистемы не в зависимости от объема отпускаемой электроэнергии, а согласно утвержденной смете - фиксированную сумму. Директор отметил и положительные стороны такой схемы финансирования: например, останов обоих блоков на 2 месяца не повлек за собой невыплату заработной платы.

По сравнению с прошлым годом технико-экономические показатели заметно ухудшились. Если в первой половине 93г. количество остановов было - 1, то в этом - 3. Потеря электроэнергии за счет вынужденного простоя составила 4 млн.квт.час. Оставляет желать лучшего и существующая система оплаты труда с ее коэффициентами.

Нестабильная работа станции влияет на два коэффициента: выполнение диспетчерского графика и надежной эксплуатации основного технологического оборудования. Учитывая это и то, что и впредь станция может оказаться в вынужденном простое, трудовой коллектив решил эти коэффициенты внести в тариф оклада с таким условием, чтобы не уменьшить уровень заработной платы. На этот счет существуют 4 варианта, разработанные ОТиЗом.

На конференции особо был поднят вопрос и об отпусках. На протяжении трех лет с 1991 года на станции руководствовались приказом директора N80, выпущенном в марте 90 года. По нему люди, работавшие в особо вредных условиях труда, имели право на отпуск в 56 календарных дней (1 список), во вредных условиях труда (2 список) - 48 календарных дней. На конференции было также решено в начислении отпускных опираться на этот приказ. Однако в последней редакции колдоговора было внесено изменение - вместо приказа N80 вписан приказ N87 от 23.04.94г., в котором сказано, что по 1 списку длительность отпуска 42 календарных дня, по второму - 35. По этому пункту профсоюзы составили акт разногласий.

Работодатель продолжает настаивать на сокращении штатов за счет снятия с баланса объектов непромышленной сферы. Кроме этого, за истекшие полгода были уволены 14 человек. Однако из непромышленной сферы - пока ни одного.

В проекте решения по выполнению колдоговора за 1 полугодие сказано, что акт проверки выполнения необходимо утвердить, до 1 ноября решить вопрос о коэффициенте НДН, рассмотреть четыре варианта С.И.Архиповой о перестройке системы оплаты труда, перезбрать ревизионную комиссию, профсоюзам заниматься вопросами об отпусках.

Нина Сивакова

Отяготит ли «Ляпсняле» непромышленную сферу ИАЭС?

Первая реакция на предложение принять на баланс ИАЭС детский лагерь в Паланге у работников станции была отрицательной. Немало у ИАЭС и своих забот, связанных с непромышленной сферой.

Более 600 детей висагинцев в этом году отдохнули в лагере «Ляпсняле», находящемся неподалеку от Клайпеды, в 500 метрах от моря. Лагерь принадлежит Клайпедскому нефтеперерабатывающему заводу. В конце августа от директора этого предприятия поступило предложение принять этот объект на баланс ИАЭС.

Первая реакция у работников станции была отрицательной. Немало у ИАЭС и своих забот, связанных с непромышленной сферой. Была сформирована делегация, в состав которой вошли зам.директора по кадрам ИАЭС, начальники ОКСа, цеха ТСиПК, председатель независимого профсоюза. Эти люди отправились «посмотреть на то, от чего они будут отказываться».

Объект ошеломил, и, как впоследствии скажет И.Шестаков, начальник ОКСа, требует незамедлительных действий. После осмотра «Ляпсняле» исчезли все сомнения в рациональности данного предложения.

В лагере имеются четыре новехоньких корпуса на 250-койкомест каждый. Есть спортивный зал, кстати, не уступающий нашей ДСШОР, бассейн, столовая, игровые и спортивные площадки, душевые, стационарная котельная, работающая и на угле, и на дровах и т.д. Лагерь отличается прекрасной архитектурой и дизайном, добротной отделкой (здесь импортная кафельная плитка в душевых, замечательный санфаянс и тому подобное).

Выгодно коммуникационное расположение: 200 метров до железной дороги, 300 метров до профилактория-санатория, также находящегося на балансе нефтеперерабатывающего завода, но часть расходов которого компенсирует СОДРа. Здесь, по договоренности с ней, осуществляется лечение детей.

Если подумать о перспективе отдыха наших висагинцев, и не только работников ИАЭС (ведь «грядут» новые сложности с оформлением отдыха на Черном море), Балтийское - особенно в летние месяцы - мечта многих горожан. Кстати, по прогнозам участников делегации, себестоимость путевок в «Ляпсняле» будет намного дешевле, чем в ЛОК.

Почему же директор нефтезавода решил отказаться от райского уголка?

Из одной тысячи рабочих этого предприятия в 1995 году останется около 350 человек. Сворачивание производства - бич многих энергетических объектов Литвы. А действующий при заводе профилакторий отвечает всем нуждам оставшихся работников предприятия. Всего 20 процентов мощностей «Ляпсняле» были использованы в этом году (оставшиеся проценты «дали» дети из Висагинаса: по 200 человек ежемесячно), в будущем ожидается заполнение лагеря детьми работников завода всего на 5 процентов. Какой резон содержать его?

Предложение даром принять лагерь на море заманчиво, но пойдет ли на это руководство ИАЭС, всеми силами отпихивающееся от своей непромышленной сферы? Хозяин распорядился бы разумно. Подумать только: предлагают не купить, а принять на баланс, т.е. заниматься эксплуатацией объекта.

Итак, дискуссия продолжается. И у членов совета директоров мнения на этот счет прямо противоположны. Чье перевесит?

Нина СИВАКОВА

О затянувшемся конфликте и событиях вокруг него

Эта история, вопреки ожиданиям, не закончилась благополучно, и приобрела неожиданный оборот. Напомним ее суть.

Месяц назад висагинский филиал Инновационного банка (ФИБ), заручившись согласием архитектора и руководителя ГПЖХ, смонтировал на стене дома N12 по ул.Ветерану щит красивой современной механической рекламы весом в четверть тонны.

Однако это вызвало не радость, а справедливое возмущение владельцев приватизированных квартир: почему внешней стеной их жилья так неожиданно воспользовались без их согласия.

Они потребовали от руководства банка предоставить техническое обоснование на монтаж рекламы, в особенности, ее электрической части, а также страховые гарантии на случай порчи стены с ежемесячной выплатой суммы аренды.

Однако, управляющая филиалом банка г-жа Лавриянцене, проконсультировавшись в Вильнюсе, решила ни за что не уступать жильцам. Статью нашего корреспондента, посмевшего встать на защиту прав собственников, она назвала некорректной. Видимо, степень корректности журналиста, в понимании некоторых чиновников, определяется его лояльностью к этим чиновникам. Дав понять, что консультировавшие жильцов висагинские юристы, мягко говоря, некомпетентны, управляющая ФИБ назвала требования владельцев дома «смешными». Памятуя пословицу: «Смеется тот, кто смеется последним», попробуем еще раз взглянуть на конфликт со стороны.

Если бы солидный и влиятельный банк решил разместить свой рекламный щит на специально предназначенном для этого месте - на стенде в 3 микрорайоне, то ему необходимо было бы выиграть конкурс среди претендентов, а затем выплачивать ежемесячно арендную плату. И это за аренду каких-то старых, прожавевших конструкций! Почему же стена приватизированного дома может кем-то использоваться бесплатно, да еще вопреки возражениям владельцев?! Какой закон, какое постановление может регламентировать подобное нарушение прав собственников? Интересно, как бы отреагировало руководство ФИБ, если бы кто-то, келейно договорившись с ГПЖХ, вздумал вывесить свой рекламный щит на здании банка?

Стоило только "А»"выступить в защиту прав жильцов, как тут же у другой стороны конфликта появились "адвокаты". Сначала, "услышав звон..." в защиту обиженных банковских работников несмело выступила самая "добрая "газета Висагинаса, затем свое расследование случившегося предложило ТВ "Сугардас". Сюжет, сведший к "изобличению" жильцов в "диверсии" (трижды обрезали провода электропитания рекламного табло) и алчности (жаждут заработать на чужой рекламе), вызвал возмущение жильцов. Тем более, что техническую документацию на монтаж рекламы, подготовленную «задним числом», они увидели впервые в день съемок. Ее почему-то вручили не жильцам -"бунтовщикам", а... съемочной группе. Вызывает удивление, что солидный банк, к тому же считающий себя правым, призывает на помощь в "борьбе" с жильцами телевидение.

Между тем, жильцы дома категорически отрицают свою причастность к обрезке проводов электропитания. И никто не имеет права публично обвинять их в этом, не застав на месте "преступления".

Чувствуя себя «оплеванными», владельцы квартир настроены весьма решительно: "Никто не дал право никаким коммерческим структурам действовать в обход Конституции, гарантирующей неприкосновенность частной собственности, - говорят они. - И никакие постановления или подзаконные акты не могут вступать в противоречие с Основным Законом. Мы - собственники, и, если кто-то хочет арендовать часть нашей собственности, он должен в первую очередь обращаться за разрешением к нам." Добавим от редакции, что к эксплуатирующей организации банк все-таки мог обратиться, если право распоряжения нашей собственностью зафиксировано нами в договоре с ГПЖХ, и, если эта организация сумее т правильно и в пользу жильцов распоряжаться их средствами. Кстати, деньги за аренду стены могли бы пополнить лицевой счет дома, предназначенный для капремонта.

Нельзя не согласиться с этими людьми. Являясь наемной организацией, работникам которой зарплату выплачиваем м ы, владельцы квартир, ГПЖХ вроде бы должно вести себя соответственно. Но на деле мы все еще являемся в глазах ЖЭКов бесправными просителями, которых, как собственников, там никто не воспринимает всерьез. Что же касается товариществ жильцов, о которых говорят и в самоуправлении, и в ГПЖХ, то они тоже вряд ли будут панацеей. Товарищества просто заменят собой громоздкое ГПЖХ, переймут его функции эксплуатирующей организации, но ни в коей мере не приобретут право распоряжения чьей-либо собственностью. Единственная надежда, что к нуждам и правам владельцев жилья здесь будут относиться более чутко и бережно.

Светлана БАБУЕВА

P.S. Тем, кто в каждой нашей публикации усматривает "направляющий перст", сообщаю, что взгляды на ту или иную проблему любого автора публикуются в нашей газете независимо от того, совпадают они с мнением редакции или нет.

С Днем рождения !

Дом творчества гостеприимно распахивает двери и приглашает всех ребят, их мам и пап, бабушек и дедушек.
У нас День рождения.
Всего один год...
Уже один год...
Мы ждем всех 17 сентября в 16 часов на наш праздник.
Вы не только порадуетесь вместе с нами, но и сможете ближе познакомиться с ребятами и их творчеством.

Кажется, совсем недавно в день своего открытия Дом творчества получил подарок - кота в мешке. Почему именно в мешке? Ну кто же мог сказать, что из всего этого получится?

Но вот прошел год, и сегодня многие уже не могут себе представить, как же раньше мы жили без этого веселого и гостеприимного дома. Сегодня в Доме творчества работает более тридцати всевозможных студий и кружков. Это и три танцевальных коллектива, и две изостудии с обучением на русском и литовском языках, и клуб журналистов, и поэтическая студия, и различные технические кружки. С этого года у подростков, наконец-то, появилась возможность обучаться игре на гитаре. Есть и бассейн для малышей.

А 17 сентября Дом творчества справляет свой день рождения. Судя по тому, сколько человек принимают участие в подготовке к этому празднику, он будет шумным и веселым. Начнется все в 16 часов у ресторана «Аукштайтия». Там ребята торжественно, под звуки оркестра, встретят Кота в сапогах, который должен вернуться из кругосветного путешествия как раз в день первого юбилея. Потом участники праздника проводят дорогого гостя к Дому творчества, двери которого открыты в этот день для всех желающих. Зрителей ожидает театрализованное представление и веселая эстафета. В подарок именинникам подготовили свои выступления музыкальная школа и школа спортивной акробатики.

Здесь же будет организована выставка работ, которые сделали своими руками ребята, занимающиеся в различных кружках Дома творчества. Будет и настоящий скаутский костер с интересными конкурсами и играми. Торговые точки обещают порадовать сладкоежек разными вкусными вещами. Не стану заранее раскрывать все секреты, лучше приходите со своими ребятишками, и все увидите сами. Закончится праздник дискотекой. Если вы еще не решили, чем лучше будет заняться вашему ребенку в свободное время, - День открытых дверей в Доме творчества как раз поможет вам сделать правильный выбор. Только бы погода не подвела...

Татьяна КАПИТОНОВА

Дополнение к расписанию записи на кружки Дома творчества:
Детский информационный центр (молодежная газета, детский журнал рисования, детские радио и телестудия) - понедельник, четверг с 18 до 19.30.
Вокальный ансамбль эсперанто, изучение языка эсперанто - вторник, среда с 17 до 19 час.

Только на этой неделе были отпечатаны любительские фотографии, представленные сегодня на этой странице по просьбе певцов народного хора клуба «Банга».
До сих пор у висагинцев - участников Праздника Песни - сохранились прекраснейшие воспоминания о днях, проведенных в Вильнюсе. Но больше всего их поразил размах праздника и любовь литовцев к своей национальной культуре.

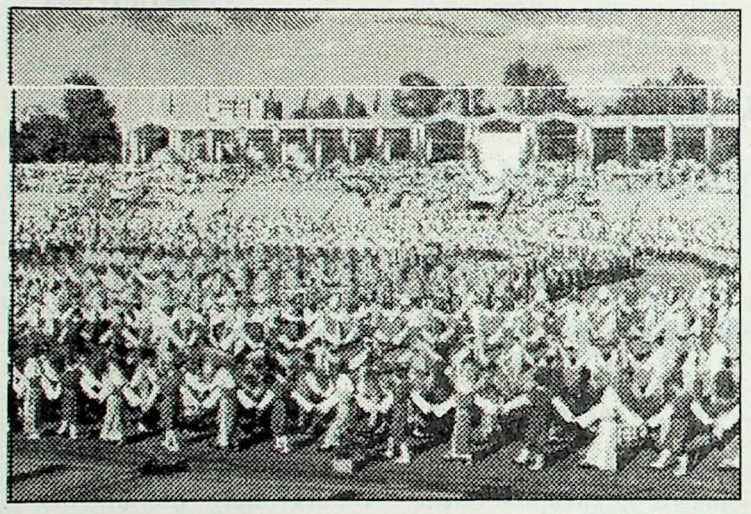

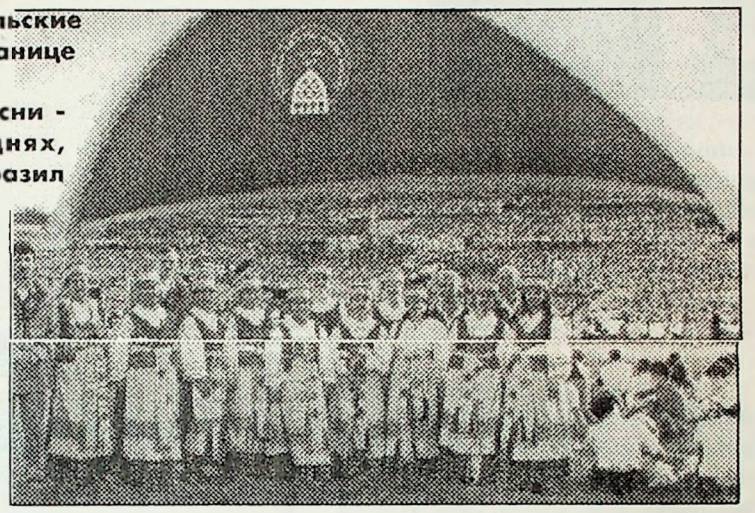

На снимке - дважды участник Праздника песни - народный хор ДК «Банга» под руководством Т.Е. Турочкиной. Он исполнял литовские народные песни в унисон с шестнадцатитысячным сводным хором, образованным из многочисленных отечественных и зарубежных хоров. Каждую песню сводный хор исполнял под руководством одного дирижера - выдающегося деятеля в области хорового искусства. Такой чести были удостоены не только дирижеры из Литвы, но и из Австралии, Канады, США.

Дух единения и братства литовского народа из разных стран мира витал в эти дни в небе Литвы.

Информация «А»

12 сентября вновь арестован счет НАЭС. Налоговая инспекция предъявила станции документ, по которому станция должна оплатить 11 млн.Лт. долга. По мнению экономистов НАЭС, причина долга в несоответсвии расчетов. Согласно Постановлению Правительства N 286 от 15 апреля 1994г «О введении налога на добавочную стоимость», с мая станция «накручивала» 18 процентов на стоимость 1 квт.час., однако ядерное топливо покупала без НДС. Налоговая инспекция сочла эти действия противозаконными и наложила на счет арест, требуя уплаты долга. Однако с мая в Правительстве и Сейме обсуждается проект дополнения к вышеназванному постановлению. В нем говорится о льготной стоимости (без НДС) закупленного ядерного топлива. Когда Сейм и Правительство придут к единому мнению, трудно сказать. Но подобная экономическая нестабильность на НАЭС, в первую очередь, сказывается на неупорядоченной выплате заработной платы работникам станции.

Во второй половине августа на НАЭС побывала комиссия Утянского госконтроля. Цель работы - проверка выполнения требований по акту N 2 о финансовых нарушениях в 1993 году. В справке, подписанной тремя экспертами говорится, что все рекомендации предыдущей комиссии выполняются.

На стажировку в Америку

«А» уже сообщала о том, что учащийся школы «Atgimimo» Слава Гусейнов выиграл конкурс на знание английского языка, дающий право на двухмесячную стажировку в США. Недавно Слава получил уведомление о том, что с 16 октября по 8 декабря ему предлагается обучение в школе-гимназии штата Миннесота.

Сам стажер и его родители обязаны подписать соглашение о соблюдении законов Америки, штата и провинции, где будет проходить обучение.

Проживать в течение всего срока стажировки Слава будет в американской семье, которая взяла на себя эту миссию добровольно. Поскольку эти люди становятся временно как бы «приемными родителями» юноши, то он обязан будет всегда уведомлять их, где и с кем проводит свободное время и когда вернется «домой». Если это условие будет нарушено, то к «приемному сыну» могут быть применены меры, как к собственному ребенку. Кроме того, стажер не имеет права пользоваться автомобилем, мотоциклом, велосипедом и любым другим средством передвижения. Вероятно, чтобы не попасть в аварию. Категорически запрещены курение, употребление алкоголя, продажа наркотиков и лекарственных средств.

Если стажер нарушит хотя бы одно из этих условий, то к нему может быть применено наказание в соответствии с законами страны. Расходы по проживанию, обучению берут на себя США. Телефонные счета и посещение кафе, дискотек и других увеселительных заведений оплачивает сам учащийся. Радость Славы Гусейнова разделяет и преподаватель английского языка С.М.Богатко, ученики которой стабильно показывают высокие результаты в различных конкурсах.

Светлана БАБУЕВА

Конкурс поэтической рекламы

Осталось совсем немного времени до подведения итогов конкурса, торопитесь сказать свое слово. Тематика, как вы заметили, самая разная. Ждем новых стихов, блестящих и остроумных.

Пока мы непринужденно шутим на отвлеченные темы, некоторых волнуют политические проблемы.

***

Нам выпало решать на грани века:
Кем быть?, Где жить?
Как обрести свободу?
Раздел земель,
имущества,
народов...
Вопросов множество волнует человека
Вот было б чудно
и народам всем на диво,
Коль им решение
нашла б «Альтернатива»!

ЛИО

Самая настоящая реклама:
Если вы издать хотите
Красочный журнал, газету,
Календарь, буклет рекламный,
Наконец, роман в стихах...

Ничего у вас не выйдет.
Если к нам не обратитесь.
Запишите телефоны.
Будем рады видеть вас.

Цех оперативной полиграфии
Тайкос, 24а,
тел.32-969.

Шуточная антиреклама ЦОПа:
Если трудно жить на свете,
Если есть у вас проблемы,
Приходите, не стесняйтесь...
Мы добавим вам своих.

Г.Заварин

Внимание родители !

Если вы желаете обучать своих детей в воскресном белорусском классе, организационное собрание родителей с детьми состоится 23 сентября в 15.30 в этнографической школе (Висагинский центр национальных культур).

Справки по тел. 31-017

Резонанс

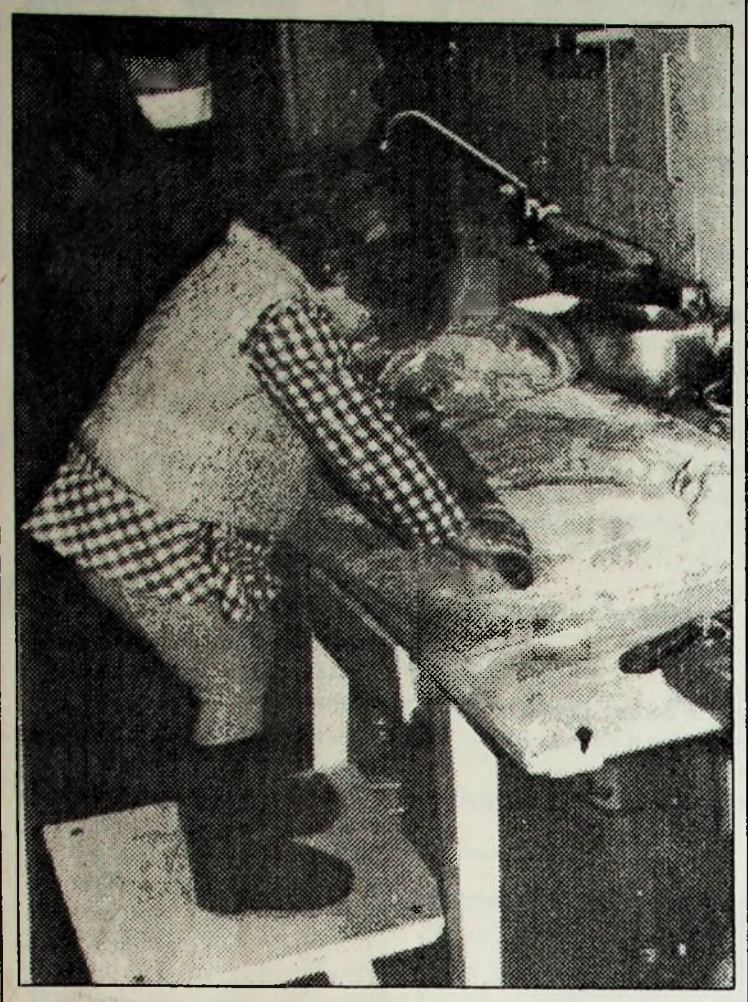

После выхода статьи «На обочине жизни» в N66, в «Альтернативу» позвонила женщина. Сердобольную читательницу интересовала дальнейшая судьба восьмилетней девочки Тани, о которой шла речь в статье.

- Почему маму этого ребенка не лишают материнских прав? - *дрожащим от волнения голосом спрашивала читательница.* - ***Неужели люди, живущие по соседству с этой семьей, ничего не видели?***

Женщина, до слез тронутая судьбой маленькой девочки, собирается навестить Таню в больнице, а после выздоровления взять ее хотя бы на время в свою семью. По просьбе «А» Таню в больнице посетила инспектор по делам несовершеннолетних. Так что девочке не дадут пропасть. Однако, как приятно, что есть в Висагинасе люди, способные чужую боль переживать, как свою. Низкий Вам поклон!

Светлана БАБУЕВА

Из официальных источников

Криминальная хроника

Начало осени в Висагинасе было «ознаменовано» обилием квартирных краж. Причем, в отдельные дни было совершено по две-три кражи. 25 августа из квартиры по ул.Парко, 11 были украдены деньги на сумму около 3 тысяч Лт. В тот же день, примерно в 15 часов была взломана дверь квартиры по ул.Космосо, 16. Похищены деньги и хозяйственная утварь. Как выяснилось позже, уже после квартирной кражи, 2 сентября, три кражи с интервалом в 7 дней (18, 25 августа и 2 сентября) совершил нигде не работающий гражданин Л., 1968 года рождения. 30 мая он вернулся в Висагинас из мест лишения свободы, где четыре года отбывал наказание также за кражу. Всего же в результате трех судимостей Л. провел в местах «не столь отдаленных» уже более 10 лет.

2 сентября произошла еще одна квартирная кража. Незванный гость забрался в квартиру через балкон 12 этажа, когда хозяева находились в отпуске.

31 августа из квартиры по ул.Тайкос, 24 были украдены деньги и личные вещи. А несколькими днями позже пострадали и владельцы квартиры по ул.Яунистес, 7. Проникший к ним через балконную дверь вор прихватил золотые кольца, телефонный аппарат и спортивный костюм. 6 сентября в Комиссариате полиции было зарегистрировано заявление жителя дома N 38 по ул.Тайкос о пропаже из квартиры 100 долларов.

7 сентября стало неудачным для владельцев сразу трех квартир. Была взломана дверь квартиры по ул.Статибининку, 2 - похищены доллары и аппаратура. На ул.Драугисте, 15 забравшиеся в квартиру через балкон 1 этажа воры оставили хозяев без денег и велосипеда. То же самое произошло в этот же день и по ул.Висагино, 16. Как выяснилось, эти кражи были совершены одними и теми же подростками, которые в настоящий момент выявлены. Вещи возвращены потерпевшим.

С охраняемой территории НАЭС был украден дорогостоящий покрасочный аппарат «Вагнер». А из помещения спортивной школы похищена ценная медицинская техника - придиагностический аппарат. 8 и 9 сентября несовершеннолетними жуликами было совершено несколько краж. Так, из коммерческого киоска украдены 400 Лт., в детском саду N 5 сразу у двух сотрудниц пропали кошельки с 77 и 200 литами. Пойманным ворюгам по 13, 14 лет.

8 сентября из гаража, расположенного у рынка в 3 микрорайоне, был угнан автомобиль «УАЗ», принадлежащий АТЦ НАЭС. Ведется розыск.

Малопривлекательное событие произошло 6 сентября в одной из висагинских семей. Поздно ночью женщина, застав супруга у сожительницы, «нанесла мужу ножевое проникающее ранение». Теперь против нее возбуждено уголовное дело по факту о нанесении телесных повреждений.

Подготовила Софья ПЕТРОВА

Позаботьтесь о своем здоровье!

Каждый десятый клещ в Литве - носитель возбудителя болезни Лайма. Такие клещи обнаружены и в Игналинском районе, в лесах Палуше, Дукштаса. Однако во многих местностях района еще не проведены обследования.

В результате укуса клеща в течение нескольких дней, недель или месяцев можно заболеть тяжелой, по многим признакам сифилоподобной, болезнью Лайма.

Частый исход болезни - инвалидность.

Начинается болезнь обычно маловыраженными симптомами, которые в результате ее прогрессирования становятся более яркими. Иногда, в 50-процентах случаев болезни на месте укуса клеща появляется ограниченное, медленно распространяющееся, безболезненное покраснение кожи, которое через несколько дней или недель исчезает, что является важным признаком болезни Лайма. В результате прогрессирования болезни может нарушиться деятельность сердца, сон, появляется различная неврологическая симптоматика, могут появиться боли в суставах, чувство постоянной усталости.

Все лица, которых в текущем году или ранее кусал клещ и которые испытывают подобные недуги, должны обратиться и проверяться на наличие хронической болезни Лайма.

Особенно важно это сделать больным, у которых имело место описанное покраснение кожи даже в том случае, если клещ не был обнаружен.

Исследование крови, взятой из вены больного на любом этапе болезни, позволяет достоверно установить наличие болезни Лайма.

Знать это очень важно, так как при установлении диагноза в раннем периоде не представляет труда полностью излечить больного.

Лабораторно-диагностические исследования на определение болезни Лайма в Литве проводятся только в Вильнюсе, и то очень ограниченно (дорогие импортные диагностические аппараты, препараты, специальная подготовка квалифицированного персонала).

Выполняет эти исследования фирма биолабораторных исследований и профилактики болезни «Эндемик», имеющая на это лицензию Министерства здравоохранения Литвы.

Накопленные данные показывают, что каждому одиннадцатому обследуемому больному, по собственной инициативе обратившемуся в фирму «Эндемик», этот диагноз был подтвержден лабораторными исследованиями крови.

Сообщаем, что 24 сентября с.г. с 10 до 15 час. в кабинете инфекциониста в поликлинике висагинской больницы выездная бригада фирмы «Эндемик» будет производить забор крови обратившихся пациентов на предмет диагностики болезни Лайма.

Стоимость обследования 18 литов.

При установлении диагноза будет назначено соответствующее лечение.

Обращение свободное, без направления.

Приглашаем обследоваться всех лиц, длительно страдающих болями в суставах, позвоночнике, головными болями, различными поражениями кожи.

Администрация больницы

Как живешь, политехническая школа?

Сегодня в висагинском политехническом училище обучается 620 человек. Примерно 1/3 учащихся - приезжие из разных уголков Литвы.

По данным на 23 сентября прошлого года число учащихся в группах с русским языком обучения было 397 человек, с литовским - 122 человека. В 1994 году это соотношение практически не изменилось. При поступлении в училище летом был конкурс практически на все специальности. Самой престижной для ребят оказалась профессия портного: в русскую группу было подано 49 заявлений на 25 мест в литовскую группу - 38 заявлений на 25 мест. Много было желающих обучаться и по специальностям отделочники, электромеханики автоматического оборудования, механики-наладчики электромеханического оборудования. Приезжим предоставлено благоустроенное общежитие.

Администрация училища старается, чтобы жизнь в училище была насыщенной и интересной. Готовится план мероприятий, в котором будут и выступления театрального кружка, и жаркие баталии клуба веселых и находчивых, и новогодний карнавал. А, возможно, с этого года в училище станет доброй традицией посвящение в студенты.

Среди выпускников училища есть уже студенты вузов. Это говорит о том, что уровень образования, полученный в училище, достаточно высок.

Татьяна КАПИТОНОВА

Может ли боровик быть ядовитым? Может. Если в нем избыток радионуклидов. Но у нас таких нет!

Рыжики в сметане, борщ с боровиками, грибные котлеты, гуляш из опят с помидорами, маслята с фасолью - этот перечень истинных украшений стола продолжит любая хозяйка. Да и кто же в силах отказаться от приглашения подцепить на вилочку хрустящий соленый груздок, да еще с шапкой сметанки? Не случайно грибы издавна называют «лесным хлебом», «лесным мясом», «лесными овощами». Ведь в них - и белки, и жиры, так необходимые нашему организму. А уж калия, фосфора и железа больше, чем в некоторых овощах и фруктах.

Но в последние десятилетия информация о грибах существенно пополнилась сведениями о содержании в них радионуклидов, как естественного (калий 40), так и искусственного происхождения (например цезий 137), возникающих в результате деятельности человека.

Последние при большой концентрации причиняют человеческому организму вред.

По этой причине уже не первый год проводится радиологический контроль грибов. Не стала в этом отношении исключением и нынешняя осень. Вот результаты проверки, произведенной работниками Центра гигиены. Концентрация радиоактивных нуклидов в белых грибах, собранных в лесу недалеко от ЛОКа составила 23,56 Бк/кг ($6.36.10^{-10}$ Ки/кг), близ территории атомной станции - вдвое меньше, 11,79 Бк/кг ($3.18.10^{-10}$ Ки/кг), у телевышки - 9,98 Бк/кг ($2.7.10^{-10}$ Ки/кг). Это во много раз меньше предельно допустимой концентрации радионуклидов - 600 Бк/кг ($1.6.10^{-8}$ Ки/кг), установленной минздравом Литвы в санитарно-гигиенических нормах в 1991 году. Но в нашем городе, в силу его особенностей, есть еще одна лаборатория, владеющая подобной, а может и более полной информацией о содержании радиоактивных элементов в грибах. Это лаборатория охраны окружающей среды НАЭС. Там специалисты группы внешней дозиметрии могут сравнивать ежегодные данные о содержании радионуклидов в окружающих нас воде, воздухе, флоре и фауне с так называемым нулевым фоном, установленным исследователями НИКИЭТа еще до строительства основной площадки НАЭС. Для оценки приведенных в таблице данных, с которыми меня ознакомил руководитель группы внешней дозиметрии Ю.Д. Баталин, нужно обратить внимание на две цифры : нулевой фон характеризует концентрация радионуклидов в размере $(1 - 70).10^{-10}$ Ки/кг.

Предел годового поступления в организм внсагница через органы пищеварения искусственного радионуклида Cs-137 (цезия) составляет $(12-35).10^{-6}$ Ки/год - по нормам радиационной безопасности НРБ-76/87.

	Год	Пункт отбора	Тип грибов	Концентрация x 10^{-10} Ки/кг	
				Cs 137	K-40
данные НИКИЭТа	1986	в 30-км зоне	все	от 2 до 140	от 6 до 220
	1987	в 30-км зоне	все	от 10 до 75	от 11 до 16
данные ЛООС	1989	Игналина	все	35	не определялся
	1991	Казитишкис	все	42	не определялся
	1992	Игналина	свинушки	19,1	32,4
		Игналина	свинушки	20,7	31,1
		Ливданы	свинушки	3,2	9,1
		Чепуканы	свинушки	92,8	18,0
		Чепуканы	свинушки	70,8	
		Тильже	свинушки	8,3	128
		Тильже	свинушки	20,3	-
		Тильже	свинушки	92,8	18,0
		Латвия	свинушки	6,1	31,1
		Белоруссия	свинушки	9,4	30,3
	1993	Игналина	волнушки	14,0	9,7
		Игналина	сыроежки	36,0	30,0
		Игналина	белые	55,9	34,3
		карьер	подберезовик	0,71	18,7
	1994	"Вишня"	подберезовик	8,6	7,9
		Чепуканы	подберезовик	58,0	22,3
		Магунай	подберезовик	2,3	12,6

В грибах также можно обнаружить и такие искусственные радионуклиды, как цезий 134, торий 228 и радий 226. Они не включены в таблицу, так как их концентрация в грибах, в основном, менее $1x10^{-10}$ Ки/кг.

Приведенные в таблице цифры свидетельствуют о том, что нет зависимости увеличения или уменьшения концентрации радионуклидов в грибах, растущих вблизи или далеко от атомной станции, как нет и четко выраженной временной зависимости. Концентрация искусственных радионуклидов в грибах соизмерима с концентрацией естественных радиоактивных элементов в них, и по порядку близка к нулевому фону. Так что если и можете есть.

Действительно - на здоровье!

Софья ПЕТРОВА

В Литве и о Литве

ДПТЛ определилась в назначении даты выборов в местные советы

12 сентября большинство участников состоявшегося заседания членов фракции ДПТЛ высказалось за назначение даты выборов в местные органы самоуправлений на 26 марта 1995 года. Как сообщил журналистам староста фракции ДПТЛ Сейма Юстинас Каросас, упомянутая дата будет предложена на обсуждение на пленарном заседании Сейма.

«Lietuvos rytas»

О приобретении гладкоствольного оружия

Правительство Литвы утвердило Порядок приобретения, хранения и использования гладкоствольного оружия и боеприпасов к нему в целях самообороны.

Согласно этому документу, жители Литвы, достигшие 18 лет, имеют право приобретать и хранить у себя в целях самообороны одно гладкоствольное оружие и не более 50 боеприпасов, содержащих дробь диаметром до 5 мм. Приобретение и хранение боеприпасов, содержащих пули, запрещено.

ELTA

В ограблении магазина «Litraka LTD» совместного предприятия Австрии и Литвы принимали участие пограничники и таможенники

В воскресенье задержаны подозреваемые в причастности к нашумевшему ограблению магазина «Litraka LTD» в Вильнюсе, совершенному 1 сентября. В ту ночь преступники избили сторожа и из витрины магазина угнали новенькие «Honda Accord» и «Honda Prelude», похитили два сейфа с 5 тыс. долл., 35 комплектов ключей и документов к новым машинам фирмы «Honda», стоявшим на складах таможни, факс, компьютер с данными обо всех ранее проданных в магазине машинах и данные об их владельцах.

После двухнедельного интенсивного поиска преступники были обнаружены. Среди задержанных оказались пограничники и таможенники с пограничной заставы Лаздияй, владелец индивидуального предприятия, остальные двое нигде не работают. Во время обыска у них были обнаружены подделыные документы к четырем угнанным машинам, украденные государственные номера автомобилей, автоматическое оружие с оптическим прицелом. В гаражах и других местах были найдены и другие автомобили, находящиеся в розыске: почти новенький «Mercedec 250», «Audi 80», джип «Toyota Land Cruiser» и «Honda Accord», похищенная из витрины магазина, в багажнике которой были найдены номера, выданные в Укмярге. На все эти автомобили уже имелись новые документы, а на моторе «Honda» были оттиснуты новые номера. Криминалисты считают, что эти машины в ближайшее время подлежали отправке через границу на Восток.

«Республика»
«Lietuvos rytas»

В сентябре в Вильнюсе зацвели яблони. К чему это?

В Вильнюсе в сквере, на проспекте Саванорю неподалеку от магазина «Каунас», вдруг в сентябре зацвела яблоня. Старожилы такого не помнят.

Некоторые это связывают с экологическим состоянием столицы, другие считают, что это может стать предвестником особо теплой зимы. А вот художник А.Саткус, который часто в своих картинах изображает цветущую яблоню, думает, что это - знак Бога, сближения Космоса с Землей: люди должны быть готовы к какому-то чрезвычайному событию.

О цветении в сентябре яблони или других растений у нас, в Висагинасе, пока услышать не довелось. Ну, а если Вы, уважаемые читатели, заметите что-то необыкновенное в природе, пишите нам или пришлите свои фотографии. Мы их непременно опубликуем.

Подготовлено по информации «Lietuvos rytas»

Юридическая фирма «ГОРКОН» это:

- консультации и подготовка исковых заявлений в суд по брачно-семейным, трудовым, жилищным и другим юридическим вопросам;
- консультации по хозяйственно-коммерческой деятельности;
- полное юридическое обслуживание предприятий любых форм собственности;
- подготовка и ведение хозяйственных и гражданских дел в судах;
- взыскание дебиторской задолженности;
- подготовка учредительных документов и регистрация всех видов предприятий.

Адрес фирмы: ул.Тайкос, 48-6, тел.33-816.

Время работы: с 9 до 18 часов, кроме субботы и воскресенья, обед с 12.30 до 14 часов.

В редакции газеты **"Альтернатива"** имеются в продаже бланки для приглашения в Литву на временное пребывание граждан иностранных государств. За небольшую дополнительную плату вам помогут их заполнить.

☎ **32-738**

Продам:

холодильники "Снайге-18,117,122", цветные телевизоры "Горизонт", "Таурас", "Шилялис". Тел.27-953. Зак.4826.

2-комнатную квартиру обнинской планировки. Тел.32-877. Зак.4837.

3-комнатную квартиру каунасской планировки, на 4 этаже, в 1 мкр. Тел.дом.32-072, Тайкос, 30-40. Зак.4841.

2-комнатную квартиру на 8 этаже, в 3 мкр. Тел.27-015, после 18 час. Зак.4842.

2-комнатную квартиру в Игналине, на 1 этаже, годится для коммерческой деятельности. Тел.53-074, после 19 час. Зак.4854.

2-комнатную квартиру на 1 этаже, в 3 мкр. Тел.27-870. Зак.4860.

2-комнатную квартиру в кирпичном доме,

автомобиль "ВАЗ-2107" (декабрь 91г.), пробег 27 тыс.км, цвет черный (3900 долл.). Тел.33-033. Зак.4813.

2-комнатную квартиру в кирпичном доме, дачу, имеется деревянный дом, плодоносящий сад. Космосо, 18-2, после 18 час. Зак.4864.

автомобиль "Москвич-М2140". Тел.32-133. Зак.4840.

автомобиль "Ауди-80" (80 г.выпуска) в хорошем состоянии. Тел.34-315. Зак.4902.

автомобили "Мазда-323" (86г.) в отличном состоянии, бортовой "ЗИЛ-130" (86г.). Тел.33-350. Зак.4905.

автомобиль "Победа" на запчасти. Тел.31-166, с 21 до 23 час. Зак.4846.

микроавтобус "УАЗ-452". Тел.33-849. Зак.4848.

автомобили "ВАЗ-2101", 70г.выпуска, "Форд-Эскорт",84г. выпуска. Тел.31-183. Зак.4856.

автомобиль "ВАЗ-2106", 80г.выпуска, в отличном состоянии. Тел.дом.21-519, тел.раб.27-359. Зак.4866.

садовый участок (9,5 соток) в кооперативе "Павасарис", на массиве "И", имеются кирпичный дом, три теплицы.Тел.31-480. Зак.4398.

садовый участок на "Вишне-1", имеются теплицы, посадки, сарайчик для инструментов. Ветерану, 17-35. Зак.4903.

земельный участок на массиве "О", имеются металлическая теплица, металлический вагончик. Тел.дом.32-274, тел.раб.26-521.

дачу на Магунае, массив "В". Тел.31-531. Зак.4861.

гараж в 1 мкр., в кооперативе "Энергетик". Тел.31-306. Зак.4862.

недорого компьютеры IBM или сдам в аренду. Тел.28-824, до 16 час., тел.33-284, после 18 час.

дешево детскую летнюю коляску пр-во Беларусь, женские зимние сапоги, р.39, Белвест. Тел.34-144.

бледно-голубую глазурованную плитку (15 Лт. - 1 ящик), детскую кроватку (50 Лт.), розовый изоплен, электрический самовар (120 Лт.). Тел.33-430., Висагино, 25-19.

магнитофон "Ростов-105" с колонками "35АС018". Тел.34-671.

коробку передач от автомобиля "ЗАЗ-966", 30 л.сил. Тел.34-189.

односпальную кровать в хорошем состоянии (170 Лт.). Тел.33-693.

новый фотоувеличитель "УПА-510" в футляре с паспортом. Драугистес, 18-26.

доску обрезную 600x14x5 мм. Тел.34-373.

секцию "Дайна", б/у, секцию четырехсекционную "Латвия", диван "Латвия". Энергетику, 62-36.

телевизоры "Таурас", "Весна", б/у, брезент 6x8. Энергетику, 60-42, после 18 час.

детский спортивный комплекс, детские зимние сапоги, р.21, б/у. Тел.21-588.

кухню "Шилуте-7" с пластиком лимонного цвета, в упаковке. Тел.раб.27-560.

стенку "Рига-1", б/у. Тел.31-491.

мебель, люстру, светильник, рыболовные и фотопринадлежности, художественные книги и разную домашнюю утварь. Энергетику, 14-27.

натуральную детскую шубу, р.26-28 (100 Лт.). Тел.33-446.

недорого щенка овчарки. Фестивале, 1-303.

недорого черного пушистого воспитанного котенка (1,5 мес.). Тел.33-249.

однофазный и трехфазный счетчики. Тел.32-726, после 18 час.

маленькую светлую прихожую (300 Лт.). Энергетику, 20-20.

новую спальню "Зунла-3". Тел.32-409.

детскую кроватку и белые кожаные босоножки. Тел.33-528, 28-979.

плащ, р.48, б/у (80 Лт.), плащ, р.50-52 (60 Лт.), счетчик однофазный (20 Лт.). Статибининку, 12-7.

кухню и прихожую, б/у, в отличном состоянии. Космосо, 32-15, после 18 час.

колеса к велосипеду "Турист". Космосо, 42-11.

спальный гарнитур "Зунла-3", б/у. Тел.32-720.

голубую чугунную ванну, 150 см, белую ванну, 170 см, б/у. Тел.21-292, после 18 час., тел.раб.29-792.

персональный компьютер "Робик" и кассеты с программами. Тел.27-714.

телевизор "Радуга-734" на запчасти.Седулинос аллея, 3-106.

новое пианино (1200 Лт.). Тел.32-123.

платьевой шкаф с антресолью, б/у, ч/б телевизор "Славутич", новые колонки от радиоприемника "Илга". Тел.раб.26-392, Ветерану, 10-1.

Меняю:

автомобиль "Москвич-412" на дачный участок на любом массиве. Тел.34-300.

2-комнатную малогабаритную квартиру в центре города, на 3 этаже, с балконом, и автомобиль "ФИАТ-РИТМО" (85г.), на 3-4-комнатную квартиру. Тел.32-896.

две 2-комнатные квартиры на 4-комнатную квартиру. Возможны варианты. Тел.раб.31-995, тел.дом.27-511.

автомобиль "ФОРД-СИЕРРА"-дизель (85г.), расход топлива 5 л на 100 км, на гараж. Возможны варианты. Тел.33-176.

4-комнатную квартиру на 1 этаже, в 1 мкр., на 3-комнатную квартиру в 1 мкр. Тел.32-720.

3-комнатную квартиру на 1-комнатную и 2-комнатную квартиры. Тел.29-905.

Деловое предложение:

Даю уроки немецкого языка - интенсивный курс по методике А.А.Попова. Обучение индивидуальное. Тел.32-877. Зак.4838.

В конце каждой недели организуется поездка в Голландию для покупки автомобилей, имеется трейлер. Оформляем документы. Тел.53-677. Зак.4843.

Производим подготовку автомобиля к покраске (400 Лт.), покраску (200 Лт.), рехтовочные работы. Работаем только с импортными автомобилями. Тел.раб.34-748, тел.дом.34-645 (Сергей). Зак.4844.

Доставляю овощи на дом. Тел.дом.34-645, с 18 до 21 час. Зак.4845.

Даю уроки литовского языка. Космосо, 30-97, после 18 час. Зак.4907.

Выполняю ремонт квартир, малярные, плотницкие работы. Тел.32-217. Зак.4849.

Выполняю лечебный массаж. Тел.26-661. Зак.4851.

Выполняю штукатурные работы. Космосо, 42-11, после 18 час. Зак.4858.

Куплю:

1-комнатную квартиру. Тел.21-240, до 19 час.

автомобиль "Москвич" или "Жигули" старше 10 лет. Тел.28-082, с 8 до 9 час. (Слава).

1-3-литровые банки. Тел.34-671.

рифленое стекло. Энергетику, 70-1.

автомобиль "ВАЗ". Тел.42-835.

цветной монитор для "Спектрума". Тел.33-762.

автопокрышки для грузовых автомобилей и электроды. Тел.(8-01354)37-892 (Вячеслав), тел.31-251.

Разное:

Сниму квартиру на длительный срок, желательно в 3 мкр. Тел.28-288, 34-506.

Сниму квартиру с мебелью. Тел.47-142.

Сдам в аренду гараж в 1 мкр. Тел.21-465.

Отдам серых симпатичных котят. Драугистес, 1-26.

Требуется:

мастер по застеклению балкона. Тел.34-156.

Ищу работу:

швея, имеющая на дому оверлок. Тел.33-565.

молодой человек, имеющий водительские права всех категорий, рассмотрит любые предложения. Тел.раб. 26-581, до 15 час., тел.52-504, по выходным дням.

Дому культуры "Банга" требуется дворник. Обращаться в ДК с 9 до 17 час.

АО "ИОНАВАС БАЛДАЙ"
FIRMINĖ BALDŲ PARDUOTUVĖ

приглашает вас перед зимним подорожанием приобрести мебель еще по старым ценам.

Также только в течение сентября по сниженным (10-40 проц.) ценам продаем: шкафы, кровати и разную стеллажную мебель.

Комплектация мебели - по усмотрению покупателя.

Принимаем заказы по индивидуальным чертежам покупателя.

Наш адрес: Статибининку, 24.

Поэты Висагинаса!

Юные и зрелые, широко известные в узком кругу и неизвестные никому!

Начинается работа над проектом сборника стихов Висагинских авторов.

У Вас есть шанс быть опубликованными еще при жизни.

Тел.2-90-93.

Дорого скупаем инвестиционные чеки в приемной ВГПЭС на 3 этаже.

СМУ-1 ВГПС предлагает организациям любой формы собственности и частным лицам партнерство в окончании строительства и дальнейшей эксплуатации помещения площадью 200 кв.м (вставка под аркой здания самоуправления) Парко, 14. Предлагаются варианты взаимоотношений, совместная деятельность, аренда и передача в собственность. Тел.26-944, 27-252, 31-033.

"ОРБИТА" Творческая Студия Алина

Творческая студия "АЛИНА"

приглашает школьников 3-4 классов 17 сентября в 14 час. в МК "Орбита" на интеллектуальную игру "Вот это да!".

PREKYBOS ĮRANGA BET KOKIAI PARDUOTUVEI

maisto produktų,
drabužių,
parfumerijos,
avalynės,
audiovideoaparatūros,
autodetalių,
ar kitų prekių.

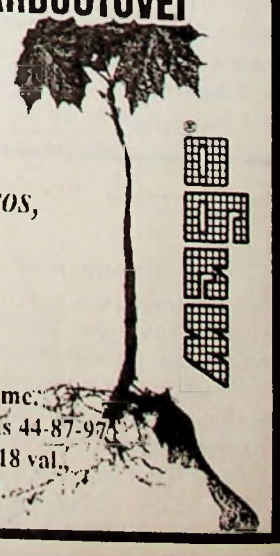

Prekiaujame tiesiai iš sandėlio Vilniuje.
Projektuojame ir surenkame.
Oslo g. 3, Vilnius, telefaksas 44-87-97
darbo dienomis nuo 10 iki 18 val.,
šeštadienį nuo 10 iki 16 val.

ПРОГРАММА ТЕЛЕВИДЕНИЯ

Пятница, 16 сентября

LITPOLIINTER-ОСТАНКИНО

7.00 Утреннее колесо.
9.00 Фильм "Дикая роза".
9.25 Муз.фестиваль "Нида-94".
15.00 Новости.
15.20 Реклама.
15.25 Фильм детям "Сказка о звездном мальчике".
16.50 Азбука собственника.
17.00 Новости.
17.20 Телеигра "Да.Нет".
18.10 Музыка.
18.20 Фильм "Дикая роза".
18.50 Поле чудес.
19.40 KIBIR TELE VIBIR.
19.55 Реклама.
20.00 Новости.
20.35 Фильм "Озорник".
21.30 Четыре колеса.
21.50 Муз. программа "Все".
22.10 Кинокомедия "Жена моего брата"(США).

TELE-3

7.30 Новости NBC.
8.00 Только детям.
8.25 Музыка.
9.00 Фильм "Санта-Барбара".
9.50 Док.фильм.
10.20 Урок англ. языка.
13.55 Урок англ.языка
14.00 Сегодня.
14.30 Бизнес сегодня.
15.00 Журнал путешествий.
18.30 Программа ТВ Панявежиса.
19.00 Вести.
19.20 Урок англ. языка.
19.25 Музыка.
19.40 Фильм "Санта-Барбара".
20.30 Новости.
20.45 Только детям.
21.10 Музыка.
21.25 Урок англ. языка.
21.30 Шоу.
22.00 Фильм.
24.00 Новости
00.10 Музыка

Суббота,17 сентября

LITPOLIINTER-ОСТАНКИНО

9.00 Утреннее колесо.
11.00 Литлото.
11.05 Музыка.
11.10 Вкус.
11.25 Победитель.
11.55 Фильм "Искатели счастья".
14.00 Новости.
14.15 Реклама.
14.20 Лабиринт.
14.50 Фильм детям.
15.20 Играй, гармонь.
16.10 В мире животных.
16.50 Миниатюра.
17.00 Умники и умницы.
17.45 Тележурнал "Контакт".
18.15 CHART SHOW.
19.05Полгода радиостанции LITPOLIINTER:опрос-лотерея.
19.40 KIBIR TELE VIBIR.
19.55 Реклама.
20.00 Новости.
20.35 Детектив "Гонконг.Желтая улица".
21.30 Четыре колеса.
21.50 Шоу.
22.10 Каукодром.
22.55 Караока и другие.
23.05 Драма"Фатальная Лолита".

TELE-3

9.00 Аниман. фильм.
10.10 Урок англ. языка.
10.20 Фильм.
12.20 Уроки бизнеса.
13.00 Журнал новостей (NBS)
14.00 Журнал путешествий.
18.00 Приватизация.
18.20 В мире спорта.
19.00 Вести.
19.20 Новости.
19.50 Новости.
20.00 TOP 20.
22.00 Фильм.
23.00 Музыка.
24.00 Программа "А".

Воскресенье,18 сентября

LITPOLIINTER-ОСТАНКИНО

7.00 Олимпийское утро.
7.50 Спортлото.
8.00 Марафон-15.
8.30 С утра пораньше.
9.00 Полигон.
9.30 Пока все дома.
10.00 Утренняя почта.
10.50 Земля людей.
11.30 Авиакосмический салон.
11.40 Зеркало.
12.20 Маленькие города России.
12.55 Шпаргалка.
13.10 Док.фильм.
14.00 Новости.
14.20 В эфире - МИР.
15.05 Америка с М. Таратутой.
15.35 Большой театр.
16.20 Клуб кинопутешествий.
17.15 Новости.
17.25 ТВ лоция.
17.40 Живое дерево ремесел.
17.45 Мультфильмы.
18.40 Бомонд.
18.55 Погода.
19.00 Реклама.
19.05 Фильм.
20.55 Гороскоп на неделю.
21.05 Тангомания.
21.30 Комедия "Танцы до утра".
23.00 Новости.
23.15 Парад фестивалей. Венеция.

TELE-3

9.00 Мультфильм.
9.50 Урок англ. языка.
10.00 Окно в природу.
10.15 Док. фильм.
10.25 Фильм.
12.00 Программа ТВ Шяуляй.
12.30 TOP 20.
14.30 Журнал путешествий.
15.35 В мире животных.
16.30 Журнал путешествий.
17.00 Немецкая программа.
18.00 Немецк. язык.
18.15 POP TV.
19.00 Вести.
19.20 Музыка.
20.30 Обозрение.
20.45 Журнал путешествий.

Понедельник,19сентября

LITPOLIINTER-ОСТАНКИНО

7.00 Четыре колеса.
9.00 Шоу.
9.20 Тангомания.
15.00 Новости.
15.20 Реклама.
15.25 Кукла моей мечты.
16.00 Звездный час.
16.40 В эфире - МИР.
17.00 Новости.
17.20 Реклама.
17.25 Мир сегодня.
17.40 Азбука собственника.
17.50 Погода.
18.00 Час - пик.
18.25 Фильм "Дикая роза".
18.55 Женщина и мужчина.
19.40 Спокойной ночи, малыши.
19.55 Реклама.
20.00 Новости.
20.35 Погода.
20.40 Реклама.
20.45 Гол.
21.15 Фильм.
23.15 Новости.
23.25 Реклама.
23.30 Максима.
24.00 Пресс-экспресс.

TELE-3

7.30 Новости NBC.
8.00 Только детям.
8.25 Музыка.
9.00 Фильм "Санта-Барбара".
9.50 Шоу.
10.20 В мире спорта.
10.40 "Deutsche Welle".
11.10 Урок англ.языка.
13.55 Урок англ.языка.
14.00 Сегодня.
14.30 Бизнес сегодня.
15.00 Журнал путешествий.
18.30Программа ТВ Кедайняй.
19.00 Вести.
19.20 Мультфильм.
19.40 Журнал путешествий.
20.30 Новости.
20.45 Только детям.
21.10 Музыка.
21.25 Урок англ.языка.
21.30 Интересные люди.
22.00 Фильм.
23.40 Музыка.
24.00 Новости.

Вторник, 20 сентября

LITPOLIINTER-ОСТАНКИНО

7.00 Утреннее колесо.
9.00 Фильм "Дикая роза".
9.25 Четыре колеса.
9.45 Музыкальная программа "Все".
15.00 Новости.
15.20 Реклама.
15.25 Мультфильм.
15.50 Джэм.
16.40 За кулисами.
17.00 Каукодром.
17.45 Караока и другие.
17.55 Музыка.
18.00 Час - пик.
18.25 Фильм "Дикая роза".
18.55 Тема.
19.40 Спокойной ночи, малыши.
19.55 Реклама.
20.00 Новости.
20.35 Фильм "Высота".
21.25 Музыка.
21.40 Фильм "Единственная дорога".
23.30 Новости.
23.45 Бумеранг.
00.15 Программа X.
00.30 Пресс-экспресс.

TELE-3

7.30 Новости NBC.
8.00 Только детям.
8.40 Музыка.
9.00 Фильм "Яблоня".
10.40 Интересные люди.
11.20 Урок англ.языка.
13.55 Урок англ.языка.
14.00 Сегодня.
14.30 Бизнес сегодня.
15.00 Журнал путешествий.
19.00 Вести.
19.20 Мультфильм.
19.40 Фильм "Санта-Барбара".
20.35 Новости.
20.45 Час - пик.
21.10 Музыка.
21.25 Урок англ.языка.
21.30 Все на смех.
22.00 Фильм "Только за доллары".
23.35 Музыка.
24.00 Новости.
00.10 Музыка.

Среда, 21 сентября

LITPOLIINTER-ОСТАНКИНО

7.00 Утреннее колесо.
9.00 Фильм "Дикая роза".
15.00 Новости.
15.20 Реклама.
15.25 Мультфильм.
15.50 Компьютер.
16.05 Ответы.
16.40 В эфире - МИР.
17.00 Новости.
17.20 ТВ журнал "Контакт".
17.50 Погода.
18.00 Час - пик.
18.25 Фильм "Дикая роза".
18.55 Вечер памяти В.Высоцкого.
19.40 Спокойной ночи, малыши.
19.55 Реклама.
20.00 Новости.
20.35 Погода.
20.40 Реклама.
20.45 Монолог.
20.55 Фильм "Предсказание".
23.25 Новости.
23.40 Без паузы.
00.15 Пресс-экспресс.

TELE-3

7.30 Новости NBC.
8.00 Только детям.
8.40 Музыка.
9.00 Фильм "Санта-Барбара".
9.50 Все на смех.
9.55 Урок англ.языка.
13.55 Урок англ.языка.
14.00 Сегодня.
14.30 Бизнес сегодня.
15.00 Журнал путешествий.
18.30 Программа ТВ Юрбаркаса.
19.00 Вести.
19.20 Мультфильм.
19.40 Фильм "Санта-Барбара".
20.35 Новости.
20.45 Только детям.
21.10 Музыка.
21.25 Урок англ.языка.
21.30 Акцент.
22.00 Фильм "Мятежник".
22.55 Музыка.
24.00 Новости.

Четверг, 22 сентября

LITPOLIINTER-ОСТАНКИНО

7.00 Утреннее колесо.
9.00 Фильм "Дикая роза".
9.25 ТВ журнал "Контакт".
15.00 Новости.
15.20 Реклама.
15.25 Мультфильм.
15.50 Мультитроллия.
16.05 До шестнадцати и старше.
16.40 Планета.
17.00 Новости.
17.20 Четыре колеса.
17.40 Музыкальная программа "Все".
18.00 Час - пик.
18.25 Фильм "Дикая роза".
18.55 Кинозвезда А.Делон.
19.40 Спокойной ночи, малыши.
19.55 Реклама.
20.00 Новости.
20.30 Погода.
20.35 Фильм "Высоты".
21.25 Музыка.
21.35 Фильм "Кристина".
23.35 Кинофестиваль-94.
00.10 Пресс-экспресс.

TELE-3

7.30 Новости NBC.
8.00 Только детям.
8.25 Музыка.
9.00 Фильм "Санта-Барбара".
9.50 Акцент.
10.20 Урок англ.языка.
14.00 Сегодня.
14.30 Бизнес сегодня.
15.00 Журнал путешествий.
18.30 Программа ТВ Тяльшяй.
19.00 Вести.
19.20 Мультфильм.
19.40 Фильм "Санта-Барбара".
20.35 Новости.
20.45 Только детям.
21.10 Музыка.
21.25 Урок англ.языка.
21.30 Док.фильм.
22.00 Фильм.
23.00 Музыка.
24.00 Новости.
00.10 Музыка.

Пятница, 23 сентября

LITPOLIINTER-ОСТАНКИНО

7.00 Утреннее колесо.
9.00 Фильм "Дикая роза".
9.25 Каукодром.
10.10 Караока и другие.
15.00 Новости.
15.20 Реклама.
15.25 Фильм "Сказка о звездном мальчике".
15.55 Спорт.
16.40 Азбука собственника.
17.00 Новости.
17.20 Музыка.
17.30 Тангомания.
17.55 Шоу.
18.15 KIBIR TELE VIBIR.
18.30 Спорт.
20.00 Фильм "Дикая роза".
20.25 Музыка.
20.35 Фильм "Озорник".
21.30 Хроника 02.
21.50 Музыкальная программа "Все".
22.10 Видеокаукас.

TELE-3

7.30 Новости NBC.
8.00 Только детям.
8.25 Музыка.
9.00 Фильм "Санта-Барбара".
9.50 Док.фильм.
10.20 Урок англ.языка.
13.55 Урок англ.языка.
14.00 Сегодня.
14.30 Бизнес сегодня.
15.00 Журнал путешествий.
18.30 Программа TV Панявежиса.
19.00 Вести.
19.20 Мультфильм.
19.40 Фильм "Санта-Барбара".
20.35 Новости.
20.45 Только детям.
21.10 Музыка.
21.25 Урок англ.языка.
21.30 Шоу.
22.00 Фильм.
24.00 Новости.
00.10 Музыка.

Висагинской школе "ATEITIES" требуется учитель английского языка. ☎31-490.

21 сентября в 19 час. в ДК "Банга" с новой программой группа "Рондо". Цена билета -6 Лт. Приглашаем всех! Тел. 27-659.

Предприятие "КОРИНА" реализует ча[illegible]м и [illegible]м г[illegible]40 литровых баллонах. Тел.2-67-88, по рабочим дням.

Организация принимает заказы на изготовление различных изделий из металла и дерева. Тел.52-544, с 8 до 12 час., тел.42-851, с 13 до 17 час.

Продаются недорого клейменные щенки миттельшнауцера с отличной родословной. Не линяют, не пахнут. Отличные сторожа. Тел. 21-588, Тарибу,14-10.

ПРОГРАММА ТЕЛЕВИДЕНИЯ "SUGARDAS"

тел. студии 34-649
тел. тех.службы 31-023

Пятница, 16 сентября

9.00 Программа передач
Реклама. Объявления.
9.10 М/ф "Том и Джерри"
3 ч.:3,4 вып.
9.30 TV "Sugardas"
"Экономический Дайджест"
ведет О.Киричко
9.50 Реклама.Объявления
9.55 "Нико - 5": "В осаде"
боевик в гл.р. С.Сигал
13.00 Программа передач
Реклама.Объявления.
13.10 Программа "Март"
20.00 Программа передач
Реклама. Объявления.
20.10 М/ф "Том и Джерри"
3 ч.:5,6 вып.
20.30 "Вальс золотых тельцов"
фильм 1992 г.
в рол. Л.Удовиченко,
А.Жарков, Л.Ярмольник,
В.Стеклов и др.
21.40 TV "Sugardas"
"Криминал"ведет Т.Юферова
21.55 Реклама.Объявления
22.00 "Отчаянный мотив"
триллер реж. А.Лэйн,
в рол. М.Харрис,
Д.Кэйт, В.Кэтт

Суббота, 17 сентября

9.00 Программа передач
Реклама. Объявления.
9.10 М/ф "Том и Джерри"
3 ч.:5,6 вып.
9.30 TV "Sugardas"
"Криминал"
ведет Т.Юферова
9.45 Реклама.Объявления
9.50 "Вальс золотых тельцов"
фильм 1992 г.
в рол. Л.Удовиченко,
Л.Ярмольник, А.Жарков,
В.Стеклов
13.00 Программа передач
Реклама.Объявления.
13.10 Программа "Март"
19.00 Программа передач
Реклама. Объявления.
19.10 М/ф "Синдерелла"
20.25 "Простодушный",
истор.муз.мелодрама,
постановка Е.Гинсбурга,
в рол. Л.Голубкина,
А.Джигарханян, К.Райкин,
З.Гердт и др.
22.05 TV "Sugardas"
22.35 Реклама.Объявления
22.40 "Снимок тела"
фильм Д.Логотетиса,
в рол. Р.Патрик, М.Джонсон

Воскресенье, 18 сентября

9.00 Программа передач
Реклама. Объявления.
9.10 М/ф "Синдерелла"
10.25 TV "Sugardas"
10.55 Реклама.Объявления
11.00 "Простодушный",
истор.муз.мелодрама,
постановка Е.Гинсбурга,
в рол. Л.Голубкина,
А.Джигарханян, К.Райкин,
З.Гердт и др.
13.00 Программа передач
Реклама.Объявления.
13.10 Программа "Март"
19.00 Программа передач
Реклама. Объявления.
19.10 М/ф "Том и Джерри"
3 ч.:7,8,9 вып.
19.40 "Миссис Даутхаер"
комедия реж. К.Колумбус,
в рол. Р.Уильямс, С.Филд
21.45 TV "Sugardas"
"Воскресный курьер"
22.15 Реклама.Объявления

Понедельник, 19 сентября

9.00-13.00 Профилактика.
17.00 Программа передач.
Реклама.Объявления.
17.10 Программа "Март"
20.00 Программа передач.
Реклама. Объявления.
20.10 "Том и Джерри", м/ф.
3 ч.:10,11 вып.
20.30 "Меченосец",
фант.фильм. Реж. М.Кеннеди.
(объявления бегущей
строкой)

Вторник, 20 сентября

9.00 Программа передач.
Реклама. Объявления.
9.10 "Том и Джерри",
м/ф. 3 ч.:10,11 вып.
9.30 TV "Sugardas":
"Воскресный курьер",
повторение передачи
от 18 сентября.
10.00 Реклама. Объявления.
10.05 "Меченосец", фант.фильм.
Реж. М.Кеннеди.
(объявления бегущей строкой)
17.00 Программа передач.
Реклама.Объявления.
17.10 Программа "Март"
20.00 Программа передач.
Реклама. Объявления.
20.10 "Том и Джерри", м/ф.
3 ч.:12,13 вып.
20.30 TV "Sugardas":
"Спортивное обозрение",
ведет А.Кольга.
20.45 Реклама. Объявления.
20.50 "Наш собственный дом"
мелодрама. Реж. Т.Вилл.
(объявления бегущей
строкой)

Среда, 21 сентября

9.00 Программа передач.
Реклама. Объявления.
9.10 "Том и Джерри", м/ф.
3 ч.:12,13 вып.
9.30 TV "Sugardas":
"Спортивное обозрение",
ведет А.Кольга.
9.45 Реклама. Объявления.
9.50 "Наш собственный дом",
мелодрама. Реж. Т.Вилл.
(объявления бегущей
строкой)
17.00 Программа передач.
Реклама.Объявления.
17.10 Программа "Март"
20.00 Программа передач.
Реклама. Объявления.
20.10 "Том и Джерри",м/ф.
3 ч.:14,15 вып.
20.30 TV "Sugardas"
20.45 Реклама. Объявления.
20.50 "Катала" фильм, Россия.
В рол.Е.Сафонова,
В.Гаркалин.
(объявления бегущей
строкой)

Четверг, 22 сентября

9.00 Программа передач.
Реклама. Объявления.
9.10 "Том и Джерри", м/ф.
3 ч.:14,15 вып.
9.30 TV "Sugardas"
9.45 Реклама. Объявления.
9.50 "Катала" фильм, Россия.
В рол. Е.Сафонова,
В.Гаркалин.
(объявления бегущей
строкой)
17.00 Программа передач.
Реклама.Объявления.
17.10 Программа "Март"
20.00 Программа передач.
Реклама. Объявления.
20.10 "Том и Джерри", м/ф.
3 ч.:16,17 вып.
20.30 TV "Sugardas":
"Экономический Дайджест".
ведет О.Киричко.
20.50 Реклама. Объявления.
20.55 "Калейдоскоп", детектив.
Реж. Д.Тэйлор. В рол. Ж.Смит,
П.Кинг, П.Калембер.
(объявления бегущей
строкой)

Пятница, 23 сентября

9.00 Программа передач.
Реклама. Объявления.
9.10 "Том и Джерри", м/ф.
3 ч.:16,17 вып.
9.30 TV "Sugardas":
"Экономический Дайджест",
ведет О.Киричко.
9.50 Реклама. Объявления.
9.55 "Калейдоскоп",
детектив. Реж. Д.Тэйлор.
В рол. Ж.Смит,
П.Кинг, П.Калембер.
(объявления бегущей
строкой)
17.00 Программа передач.
Реклама.Объявления.
17.10 Программа "Март"
20.00 Программа передач.
Реклама. Объявления.
20.10 "Том и Джерри", м/ф.
3 ч.:18,19 вып.
20.30 "Большой капкан",
фильм, Россия.
(объявления бегущей
строкой)
22.00 TV "Sugardas"
"Криминал"
ведет Т.Юферова
22.15 Реклама. Объявления.
22.20 "Игрок", триллер

ТВ-6, Москва

19 сентября, понедельник

19.00 Кинотеатр TV-6. "Цыган",1с.
20.55 Кинотеатр TV-6.
Телепремьера: фильмы Алена
Таннера. "Ионас, которому в 2000
году будет 25 лет"(Швейцария).
22.45 ПОСТ- муз.новости
23.00 Программа MTV

20 сентября, вторник

19.00 Кинотеатр TV-6. "Цыган",2с.
20.35 Кинотеатр TV-6. Теле-
премьера: фильмы Алена Таннера.
"В белом городе"(Швейцария-
Португалия).
22.45 ПОСТ- муз. новости
23.00 Программа MTV

21 сентября, среда

19.00 Кинотеатр TV-6. "Цыган",3с.
20.35 Кинотеатр TV-6. "Юнона и
павлин"(Англия)
22.45 ПОСТ-муз. новости
23.00 Программа MTV

22 сентября, четверг

19.00 Кинотеатр TV-6. "Цыган",4с.
20.45 Кинотеатр TV-6. Теле-
премьера: "Заложник"
22.45 ПОСТ - муз. новости
23.00 Программа MTV

23 сентября, пятница

19.00 Шедевры мирового кино.
А.Хичкок."Саботаж"(Англия)
20.35 Кинотеатр TV-6. "Фонтан"
22.45 ПОСТ -муз.новости
23.00 Программа MTV

TV "SUGARDAS"
Тел. 34-649

Ваше объявление услышат и увидят тысячи висагинцев уже в день его подачи.
Вы платите за один показ, но мы показываем Ваше объявление пять раз.

Фирма "Витома"

в Висагинасе
на БСИ скупает
металлолом.
Тел.26-154.

Висагинский пансионат на конкурсной основе сдает в аренду помещение (400 кв. м), начальная цена 1 кв. м-2,70 Лт. Помещение предназначено для производственной деятельности. Тел.27-744.

Доставим прицепы для легковых автомобилей, производства Белоруссия. Цена до 700 Лт. Заявки по телефону: 33-170, с 8 до 12 час.

Фирма "Валентина" *приглашает бухгалтеров ЗАО, предприятий на семинар:* ***бухгалтерский учет и налоги.*** *Ведет семинар* ***Она Жекене*** *- президент ассоциации бухгалтеров и аудиторов, независимый аудитор, доктор экономических наук. Семинар проводится 20 сентября с 11 часов в ДК "Банга". Обязательна предварительная запись по телефону: 31-385.*

Секция ветеранов войны и правление Клуба пенсионеров с глубоким прискорбием извещает о кончине 13 сентября на 83-году жизни участника Великой Отечественной войны, активного члена клуба
Ивана Игнатьевича Соломыкина.
Выражаем искреннее соболезнование родным и близким покойного.

Глубоко соболезнуем родным и близким
Маковкина Виктора Александровича
по поводу смерти его матери.
Клуб пенсионеров.

Альтернатива
Газета п.Висагинас издается с 14 июня 1990 года
Рег N 468

Учредитель:
Министерство культуры и просвещения
Издатель:
Редакция газеты "Альтернатива"
Тел.32-738.

Редактор
Татьяна ВИШНЕВЕЦКАЯ
Тел. 34-583
Выпускающий
Элеонора ОГИЕНКО
Оператор макета
Светлана ПАЯСЬ
Оператор текста
Эльвира ЗЕЙЛЕ
Переводы
Иоанны ЛАПЕНЕНЕ
Корректор
Людмила ОСТРОВСКАЯ
Снимки
Александра РОМАНОВСКОГО

Адрес редакции:
Фестивале,8, 4 подъезд 3 этаж
Для писем:
4761, Висагинас, а/я 67

Бесплатные объявления по тел. 32-738

Газета выходит по вторникам и пятницам.
Печатается в Утянской типографии.

Тираж 3800 экз.
Цена 60 центов.
В розницу - договорная